

JÄRLE BYÅBLADS

SOMMARNUMMER

NR 2 JUNI 2004 ÅRGÅNG 30

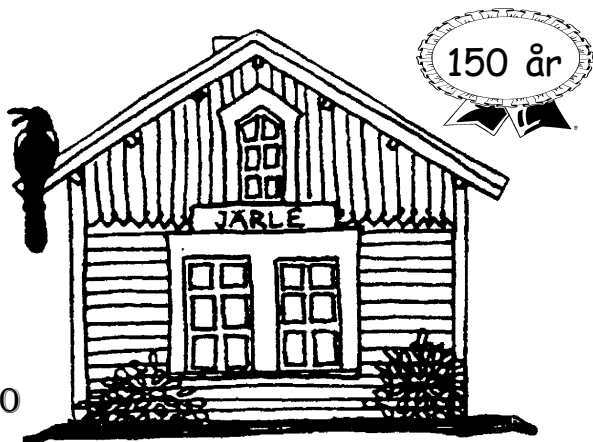

Glad Midsommar, alla läsare!



Är det så här vi ska resa den nya flaggstången vid stationen? Möjligt. Än så länge hänger den på tork i Hålahult men kommer att "sitta på plats" till jubileet 14 augusti.





*GÖR SÄLLSKAP MED GUMMORNA!
TILL DEN SJUTTONDE ÅRGÅNGEN AV*

JÄRLE MARKNAD

Lördagen 3 juli mellan 10-17

*Massor med marknadsstånd - flera nya försäljare
Kaninhoppning - Ponnyridning - Häst o vagn*

*Br. Bergkvists kasperteater - två föreställningar
11.00 och 13.30*

Ångtågstrafik Nora - Järle, täta turer!

Pilkastning - Bollspark

Fiskdamm, Chokladhjul

Hoppborg

Musikunderhållning

varje timme fr 11.30 husbandet "Open House"

Stort café

12-15 Grillparty!

carré eller korv - potatis/grönsallad o bröd - dricka

Med andra ord, traditionen fortsätter

Varmt välkommen! arr: Järle Byalag

Sommarhälsning från Peter!



Det är högsommar igen. I nästan alla trädgårdar fejas det och många gör något arbete på sina hus. Det är det nittonde året jag och familjen bor här i Järle. När vi kom hit var det någon som sa att man blir aldrig färdig så det är lika bra att ta lång tid på sig. Vi förstod inte direkt vad han menade men det blev tydligt efter ett tag. För att uttrycka det positivt - när man äger ett hus med trädgård så finns det alltid något att göra.

Innan sommaren riktigt bröt ut fick vi trädgårdsfejare i centrala Järle en trevlig present. Björn Bredenberg på Jerle Torf kom körande med några säckar jord till varje hushåll. Det var mycket välkommet och en trevlig gest från byns viktigaste företag.

Från alla de som fick detta bidrag till trädgårdens livskraft vill jag härmed framföra ett tack.

Jag vill också passa på och önska alla läsare av Järle Byblad en god sommar. Vi ses vid stationen.

Peter Ekström
ordförande

Vårens tipspromenader - Halva byn på fötter

Som vanligt har vi tipspromenerat och svarat på kluriga frågor under fyra söndagar i mars. Vårens omgång lockade många deltagare. Totalt blev det 105 starter varav 69 vuxna och 36 barn. Och det har tävlats om läckra chokladkakor, vad annars...

Här kommer alla lyckliga vinnare:

7.3 Christina Andersson, Anders Pettersson
Emma Cedergren, Ludwig Sievert

14.3 Ingemar Bergman, Anders Pettersson
Ludwig Sievert, Malin Röstlund

21.3 Helena Persson, Hilkka Sievert
Malin Röstlund, Max Gustavsson

28.3 Anders Pettersson, Birgitta Pettersson
Ludwig Sievert, Malin Röstlund



GRATTIS ALLIHOPA!

Vi återkommer förmodligen med en ny omgång promenader till hösten. Till dess, önskar vi i kulturkommittén alla och envar en riktigt GLAD SOMMAR!

Cykelvinnare.....

Årets upplaga av cykelturen till Harrys Motor har trampat igång. Under premiärmånaden maj noterades 76 starter och ett antal småpriser har lottats ut. Vinnarna här blev:

Barbro Andersson, Nisse Pettersson, Alexander Dahlin, Rickie Holmberg och Marcus Larsson

GRATTIS!

För hånade nya cyklister är instruktionerna följande (sitter på stationsmagasinet):

Du cyklar till Harrys Motor och stämplar en hemifrån medhavd lapp vid lådan på staketet. Efter avslutad runda lägger du lappen med namn, telefonnummer och datum i lådan på magasinet. L-G tömmer lådan med täta mellanrum.

TRAMPA PÅ!

L-G



Åter igen visas konst i Järle stationsmagasin



Under tiden 21 juni - 3 juli (stängt midsommarafton!) ställer Haga frivilligcentrals konstgrupp ut sina alster i magasinet. Öppet kl. 10 - 18

Gruppen består av tolv glada personer som träffas en dag varje vecka för att måla och låta sig inspireras av varandra.



Konstgruppen bildades 2001 på initiativ av eldsjälens Ewa Nordh och blev snabbt en träffpunkt att se fram emot. Några av medlemmarna har varit med från starten och några har tillkommit efterhand.

Tidigare har gruppen visat sina tavlor i Haga centrum, Örebro, vid ett flertal tillfällen.

Välkomna in för att titta, samtala och eventuellt inhandla ett konstverk.

Haga frivilligcentrals konstgrupp
genom Lasse Lindqvist

Också konstverk....

kan man väl säga om dessa bilder även om konstnärerna är väldigt många och lite läskiga. Det är häggspinnmalens larver som nu invaderat vissa häggbestånd i länet och formligen täckt varenda millimeter av trädet (stam, grenar och löv) med en gråskimrande väv. Rätt sällsamt att se - på håll - för går man lite närmre så kryllar det.....



Denna hägg fotograferades i Hästhagen i Örebro 9 juni

Vårens händelser vid stationen



9 maj
Gräsmattan premiärklippt och
trädgårdsmöblerna utburna...

och häcken ansad, det är visst
Karl-Arne bak skottkärran

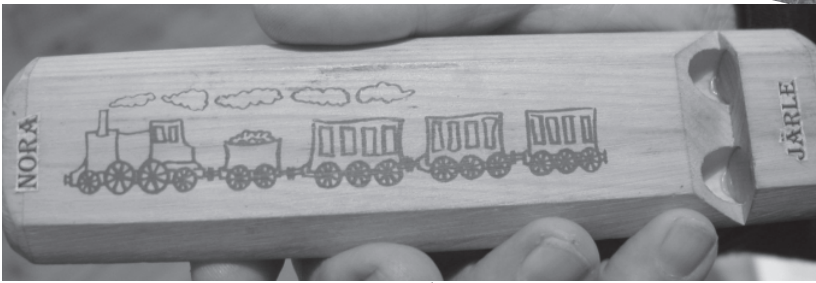

och dan därpå, den
10 maj, drog
skolresetågen igång

och
tjejerna
spelade
kubb, det
är bättre
att vara på
marken...



Klätterbjörken upptäcktes
snabbt. Jag var först!

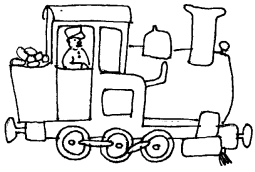

Den här skolresebilden tål att uppförstoras, den är ju riktigt bra. Den rara gummorna med maskroskransar i håret heter Desiré, Alice och Julia och de går på Järntorgsskolan i Nora.

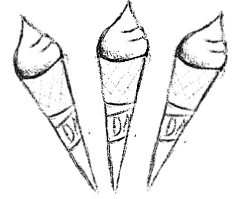

Ja, några elva-åringar nertill är det inte precis tal om. Sällskapet är PRO-föreningen från Asker-Lännäs som också den 10 maj åkte tåg och drack kaffe inne i stationen. Men piggheten var det inget fel på.



Grillafton i stationsträdgården!

Välkomna **lördagen den 31 juli**.

Grillen tänds klockan 18. Ta med det Du vill äta och dricka och det Du vill äta/dricka på/ur. Eftersom det blir fint väder dukar vi långbord i trädgården. I fjol kom LITE regn, så i år BLIR det fint!

Byalaget bjuder på kaffe. Glass och dricka finns att köpa. Så ta med kvällsmaten och kom! Ingen föranmälan krävs. Även musikinstrument välkomnas, för en spontan trudelutt.

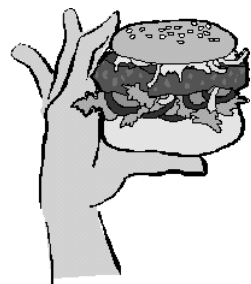

Ingen sommar utan *HANTVERKSMAGASINET!*

Ja, så är det ju, eller hur? Stationsmagasinet är, liksom förra året öppet hela sex veckor. Två dagar efter Järle marknad, måndagen den 5 juli öppnar man och har utställning och försäljning fram till och med söndagen den 15 augusti. Varje dag mellan 10 och 18 -samma öppettider som Stationscafét- är magasinsporten frändragen. De flesta av hantverkarna känner ni igen sedan tidigare, men några nya inslag har man hittat även i år. Dessutom är delar av inredningen av en "ny design". Riktigt spännande ska det bli, att se hur HANTVERKSMAGASINET ter sej den här sommaren!

Välkomna att njuta, handla, titta och/eller bara inspireras.

Järle byalag och hantverkarna sänder ETT STORT TACK till If Skadeförsäkring i Örebro som står för HANTVERKSMAGASINET'S försäkring.

Gerd



Redaktionen för detta nummer har varit:

Peter Ekström - ansv. utg.

gamla byablad - teckningar

Gerd Höök - redaktör

Gösta Tegner - redaktör

Erik o Anna o Gerd - tidningsutdelare

Byabladsadresser:

Ervalla Gård, 718 95 Ervalla 019-281310 (Gerd)

Floragatan 10, 702 13 Örebro 019-144739 (Gösta)

Mailadresser:

gerd.hook@telia.com gösta.tegner@scb.se

Byalagets postgironr för medlems- o pren.avgifter: 44 85 83-5

Ervalla bredbandsförening

Ervalla bredbandsförening har skapats i syfte att arbeta för bredbandsutbyggnad i Ervalla, Järle, Klyсна och Avdala. För att bredbandsutbyggnaden skall komma till stånd krävs det ett intresse från de som bor i området.

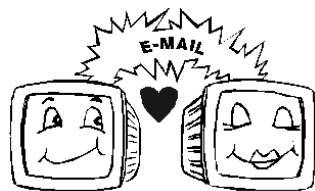

Stadsnät AB ser helst att ett 40-tal personer/station anmäler intresse för bredband för att bygga ut nätet.

Tekniken som är aktuell är en såkallad ADSL lösning. Det innebär att man inte får kabeln hem utan att kabeln endast dras till telestationen.

Den aktuella anslutningen är 8 mb nedströms (dvs. när du tar ner saker från nätet) och skall högst kosta 395 kr per månad. Det krävs dock att du bor högst 5,5 km från telestationen, i annat fall blir hastigheten lägre. För att vi på landsbygden skall få bredband krävs det att så många av oss som möjligt anmäler intresse.

Vill du anmäla intresse (anmälan är ej bindande utan endast en intresseanmälan) eller vill arbeta aktivt i Ervalla bredbandsförening kan du göra det till nedanstående e-poster. Lämna namn, adress, telefonnummer och fastighetsbeteckning.

Rasmus Persson
Epost: rasmus.persson@centerpartiet.se
Tele: 019-457121

Ann Stenmark-Hillhed
ann.stenmark-hillhed@telia.com
0587-51084



Hantverk-Kuriosa

**Öppet lördagar-
söndagar 12-16
Kaffestuga**

**Åk R-50 mot Mogetorp
övriga dagar ring så
öppnar vi.**

Tel:019-282171

Mob:073-6871984



Hålahult

Välkommen och trevlig sommar!

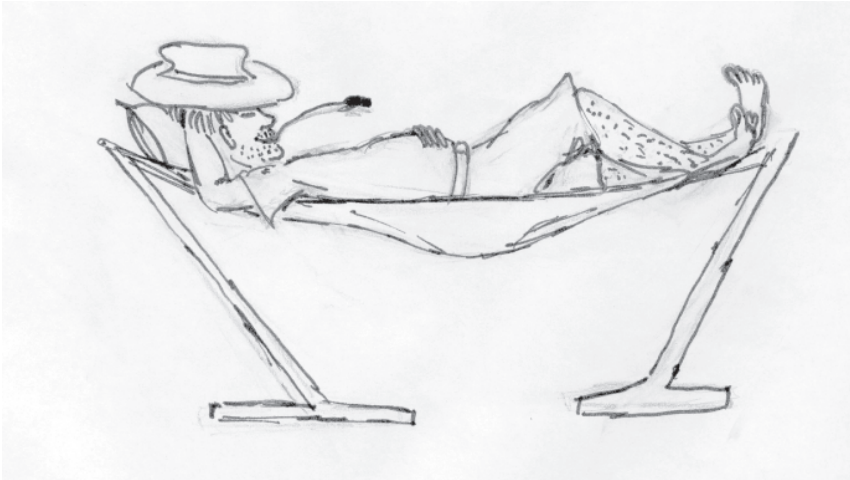

*Jag önskar alla
en skön, varm, glad
och trevlig sommar!*

Håkan



Ring för prisuppgift och tidsbeställning

tel: 070 - 99 88 334 0587 - 510 79

Öppet kvällar och helger

Välkommen!

Tåg på ingång!

Första vykortet på Järle Station, fotograferad av L W Andersson omkring 1905. Lägga märke till den fina lyktan i lyktstolpen. När försvann den? Eller finns det något äldre vy? Det är väl bara Åke M som vet. Han kanske visar det på jubileumsdagarna. gt

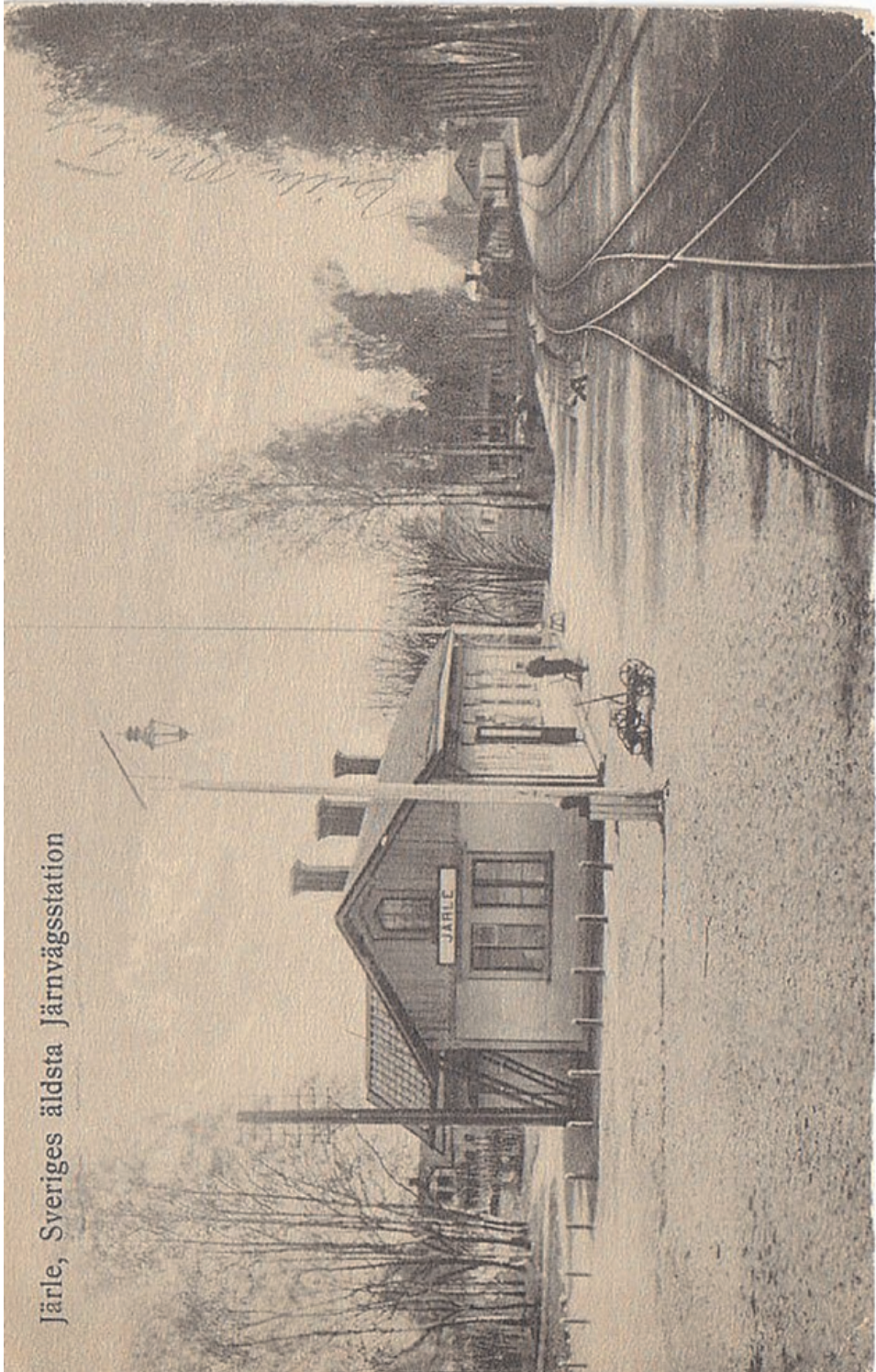

Aktuellt från ERVALLA HEMBYGDSFÖRENING

Här är sommarens program, med de traditionella evenemangen, midsommarfest, hantverks- och hemvändardag o.s.v.. I år är det dock dags för en programpunkt som bara återkommer vartannat år, nämligen Veteranfordonsträffen. Vi hoppas att så många som möjligt tar fram sina klenoder och sluter upp den 1 augusti. Veteranmopeder är ju på modet ...

Det går bra att komma oanmäld.



Program sommaren 2004.

Juni

25 fredag 14.00 Midsommarfest vid Hembygdsgården.
Traditionellt midsommarfirande med uppvisning av **Frövi Folkdansgille** och lekar kring stängen till musik av **"Gun & Birger"**.
Fiskdamm, pilkastning, kaffeservering och lotterier m.m.

Juli

11 söndag 11.00 – 16.00 Öppet Hus. Hembygdsgården med samlingar visas.
Utställning, **"Brudlakan"**. Kaffeservering.
11.00 Ekumenisk friluftsgudstjänst

Augusti

1 söndag 13.00 – 16.00 Hembygdsgårdens Dag. Hembygdsgården med samlingar visas.
Utställning **"Brudlakan"**.
Träff för **Veteranfordon av olika slag**.
Kaffeservering, varm korv m.m.

15 söndag 13.00 – 17.00 Hantverks- och hemvändardag vid Hembygdsgården. Gamla slöjd- och hantverkstraditioner. Utställningar, bland annat **"Brudlakan"**. Musikunderhållning av **"Tugubbs"** (som förra året). Kaffeservering, lotterier m.m.

Ännu en duktig
Järle-tjej som
vunnit pris....

ur Nerikes Allehanda 8/6

Namn: Tove Ekström

Ålder: 15 år

Bor: Järle

Novell: Mitt möte med tiden

Juryns motivering:

Överallt och vartsomhelst finns tiden i rastlös rörelse. Livets stora bov. Det mötet i novellform får oss att tänka till. Och vem kan låta bli att läsa en novell som börjar med meningen: "En dag bestämde jag mig för att mördra Tiden."

Läsförslag: Artemis Fowl, Eoin Colfer.



En leende ung författare på en bänk vid Svartån utanför Karro den 14 juni. Bra gjort, Tove!

Ja, det är ingen hejd på framgångar för Järles ungdomar. I förra numret var det Christine Stone som vunnit ett SM för unga bagare och nu är det alltså dags för Tove Ekström som varit så duktig att skriva att det gav henne ungdomsklassegern i Nerikes Allehandas novelltävling.

På frågan vad Tove ska göra med priset (hemlig summa), svarar hon först kläder och "en halv moppe" men jag ska nog spara dom tills vidare. I juryn satt bl a deckarförfattaren Anna Jansson som också hon vunnit en novelltävling i sin ungdom. Den karriären känner vi. Tove är säkert i början av sin. Byabladet önskar lycka till på färden. Kanske vi så småningom kan publicera novellen "Mitt möte med tiden" i bladet, den verkar riktigt spännande...

gösta



Midsommarfirandet i Pershyttan 2004

Här är tågtiderna för midsommarafton 25 juni

Undvik parkeringsproblem genom att ta tåget!

Avg Nora	12.40	14.15	16.00
Ank Pershyttan	12.55	14.30	16.15
Avg Pershyttan	13.45	15.35	16.45a
Ank Nora	14.00	15.50	17.12a

a = via Gyttorp

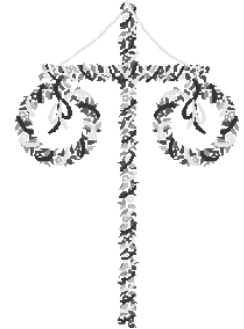

NORA BERGSLAGS VETERAN-JERNVÄG

2004 TIDTABELL 2004

Gällande 26 juni – 22 augusti 2004

OBS! Måndagar ingen trafik. OBS!

Förklaringar:

- | = tåget passerar utan uppehåll.
- = tåget passerar ej.
- x = tåget stannar för resandes av- eller påstigande.
- a = går endast lördagar 26/6 – 8/8 samt 7/7, 8/7 och 9/7.

- b = tåget går via Gyttorp
- P = persontåg, ångloksdraget. Vid stor brandfara diesellok.
- Y = rälsbuss
- B = blandat tåg, medför personvagn. Kan ersättas av rälsbuss.

Nora Stad - Järle - Ervalla - Järle - Nora Stad														
Period/dagar		Lördag och söndag 26/6 – 22/8 samt 7/7, 8/7 och 9/7						Tisdag t.o.m. Fredag 26/6 – 8/8 utom 7/7, 8/7 och 9/7				Extratåg. Går endast de dagar tåget annonseras på stationen.		
km.	Tåg	Y10	P110	Y14	P114	Y18	P116a	Y10	Y12	Y26	Y28	B62	B64	B66
0	fr. Nora Stad	09.35	10.50	12.40	14.25	16.15	17.20a	09.35	11.00	15.00	16.50	11.15	13.05	14.55
1,0	↓ Christinelund													
3,6	↓ Källarhalsen	X		X		X		X	X	X	X	X	X	X
5,0	Stora Mon	X		X		X		X	X	X	X	X	X	X
7,4	↓ Lilla Mon	X		X		X		X	X	X	X	X	X	X
9,4	t. Järle	09.53	11.10	12.58	14,45	16.33	17.40a	09.53	11.18	15.18	17.08	11.35	13.25	15.15
	fr. Järle	09.55	—	13.00	—	—	—	09.55	—	—	—	—	—	—
11,2	↓ Torpa	X	—	X	—	—	—	X	—	—	—	—	—	—
14,8	t. Löth	10.06	—	X	—	—	—	10.06	—	—	—	—	—	—
16,4	t. Ervalla NBVJ	—	—	13.15	—	—	—	—	—	—	—	—	—	—
km.	Tåg	Y11	P111	Y15	P115	Y19	P117a	Y11	Y13	Y27	Y29	B63	B65	B67
0	fr. Ervalla NBVJ	—	—	13.19	—	—	—	—	—	—	—	—	—	—
1,6	↓ Löth	10.10	—	X	—	—	—	10.10	—	—	—	—	—	—
5,2	fr. Torpa	X	—	X	—	—	—	X	—	—	—	—	—	—
7,0	t. Järle	10.21	—	13.34	—	—	—	10.21	—	—	—	—	—	—
	fr. Järle	10.25	11.40	13.37	15.20	16.55	18.00a	10.25	11.40	15.40	17.30	12.05	14.00	15.50
9,0	↓ Lilla Mon	X		X		X		X	X	X	X	X	X	X
11,4	Stora Mon	X		X		X		X	X	X	X	X	X	X
12,8	↓ Källarhalsen	X		X		X		X	X	X	X	X	X	X
15,4	↓ Christinelund													
16,4	t. Nora Stad	10.43	12.00	13.55	15.40	17.13	18.20a	10.43	11.58	15.58	17.48	12.25	14.20	16.10

Besök Lockgruvan - Pershyttans senaste begivenhet

Här bröts järnmalm redan under den tidiga medeltiden och ända fram till 1909. Gruvan är en av våra första järnmalmgruvor. Du får möjlighet att vandra ned i denna gruva och här beskåda de djupa och mäktiga brytrummen och få en god inblick i hur man bröt berg och malm i gamla tider.

Vi visar redskap och demonstrerar arbetsmoment och berättar om människors slit och levnadsförhållanden.

Låt oss guida dig i denna undre värld!

Upplev den spännande underjordsmiljön som sätter din fantasi i rörelse

Dagliga guidningar under sommaren. För bokning, kontakta Nora Turistbyrå 0587 - 811 20



Från invigningen den 15 maj.....



som förrättades av den nytillträdde landshövdingen, Sören Gunnarsson

Liten blir stor... lycka till på högstadiet i Lillån!

De flesta av de här "ungarna" har jag fotat en gång tidigare. Då började de i ettan. Och inte kunde vi då ana att de skulle bli historiens sista sjätteklass i Axbergshammars skola! Men så är det alltså. Nästa läsår finns barnen, förlåt - ungdomarna - från Järle i en sexa i Ölmbrotorp. Så då får fotografen en anledning att göra sitt första besök på den skolan också.

I år ser vi, från vänster, Mattias Andersson, Lisa Sievert, Mattias Eriksson, Johan Röstlund, Mikael Bengtsson, Anton Öhrn, David Berggren, Kim Carper Lund, Frida Törnvall, Erik Johansson och Sandra Rymal. Lärare är Patrik Håkansson och missade fotograferingen gjorde tyvärr Emily Carper Lund.



Kvalitén på skolfotot från 1998 är väl inte det allra bästa men nog ser man hur ettorna från det året "vuxit till sig" en hel del



FÖRSTA SKOLÅRET

Axbergshammars förstaklassare är i år elva stycken

Bakre raden från vänster framför fröken, Monica Fritiofsson står: Johan Röstlund, Lisa Sievert, Erik Johansson, Sandra Rymal, Kim Lund, Malin Carper, Emily Lund. Främre raden: Mikael Bengtsson, David Berggren, Mattias Eriksson och Anton Öhrn

Även Ervallabarnen

fotade jag för knappt sex år sedan. Jag tittade på den bilden straxt innan jag knäppte den här. Och visst har de vuxit till sej!

Efter nästa läsår ska vi hitta Järle-barnen/ungdomarna som går år 6, i Ervallaskolan. Om det inte hinner bli någon ytterligare ändring innan dess, förstås.

Årets skörd är, fr.v., stående: Emil Kilsberger, Evelina Jonsson, Johan Carlsson, Linda Gustafsson, Kim Andersson, Per August Jonsson, Linda Lindström, Sebastian Einarsson, Anna Skanebo, Nikolai Anttonen, Frida Hellberg, Jessica Andersson och Rickard Gustafsson.

Sittande: Marianne Karlsson, Joakim Ekman, Erik Olsson, Ellinor Gustavsson, Robin Sandgren, Tomas Karlsson Niska, Bodel Ekman och Marcus Johansson.



Att det är Marianne och Bodel som är lärarna antar jag att du läsare redan förstått. Jimmy Berglind var inte i skolan den da´n jag var där, så han saknas på kortet..

Och till den kille som undrade om jag skulle ta kort med DEN kameran vill jag bara säga att jo, det GÅR att ta kort även med en så´n, trots att det inte är av modern digital typ!

Gerd

Järle Stationscafé

slår upp portarna eller rättare sagt klipper gräsmattan lagom till starten den 19 juni. Vi kör som vanligt hela sommaren varje dag (ej mids.aft.) mellan 10 och 18 och i år är vi många som ska sköta ruljansen. Fyra "veckoansvarsvuxna" och tio ungdomar ska inte bara måna om cafébesökare utan även hålla station och trädgård/lekplats i gott skick. Och bära och sätta upp 50 marknadsbord (våra nya, egna) blir den första tuffa uppgiften för att inte tala om marknaden den 3 juli och jubileet den 14-15 augusti.



För en gångs skull blir det en bild på vuxengänget som ska dela på ansvaret under sommaren. Lasse C, Gösta T, Annelie K och Carina E hälsar Tom, Maria, Josefín, Peter, Villiam, Cecilia, Sandra, Nina, Pia och David välkomna. Och visst blir det en bild på dessa också men den spar vi till nästa byablad.

Ervalla kyrka

Musikgudstjänst söndag 4 juli kl. 18.00:
Rigmor och Mats Backlund, med
ackompanjemang av Jan
Sundqvist. I samarbete med Läkarmissionen.

11 juli Hembyggsdag. Hembygdsgården.
Ekumenisk gudstjänst kl. 11.00. Kaffeservering

Trevlig sommar från Ervalla församling genom
Marie-Anne Gustafson





Till Järle Byalags styrelse

Kort rapport avseende utredning kring möjligheterna att hitta ny, bättre plats för återvinning av sopor

Kontakter har under mars/april -04 tagits med Björn Bredenberg och Folke Eriksson. Båda var positiva till att bidra till frågans lösning. Vi har även diskuterat frågan i Miljökommittén.

GENERELLA SYNPUNKTER

- Anläggningen kräver - fullt utbyggd för 7 containrar - en längd om ca 20 meter (nu är väl inte sannolikheten så stor att vi ska få alla dessa fullformatscontainrar i brådrasket). Dessutom krävs manöveryta för lastfordon L=12 m, vilket gör att en totalyta om ca 20x20 meter behövs. Detta är ganska mycket.
- Att lösa frågan före sommaren ter sig inte möjligt (ev provisoriska insynsskydd inför jubiléet funderar Lasse C på).
- Torven kan tänka sig bidra med schakthjälp. Ev behov av avverkning brukar gå att ordna. Kostnader uppstår för 1) fyllnadsmassor 2) vägtrumma

MÖJLIGA LÄGEN

- Kring korsningen mellan järnväg och nya Torvvägen finns fyra intressanta hörn:
- Hörnet innanför Torvens stängsel gå tyvärr inte att komma åt p g a Torvens framtidsplaner.
- De båda hörnen på SV-sidan = skogssidan är användbara och tillgängliga. De kräver dock en hel del arbete och massor. Järnvägens markremsa är där ca 17 meter bred (från spåren), varför man behöver disponera 5-10 meter av Folke E's mark, vilket inte ter sig omöjligt.
- Norrhörnet är inte lämpligt förrän man kommer förbi infarten till Torvens Röda hus - alltså där den gamla vita smedjan ligger. I den finns numera bara en oljetank. Eftersom man avser att konvertera det Röda huset till el i höst kommer smedjan att rivas. Då uppstår ett mycket lämplig markområde. Torven kan tänka sig bygga en lägre vall bakom containrarna. Tyvärr kan denna plats falla på att 20 meters djup (inkl väg) stjäla för stor del av Torvens area. Infartsvägen vill man ha kvar, så tillgänglig bredd 15 meter räcker bara för 6 containrar ist f 7, om inte del av bef vall bortschaktas.

- Björn framförde tanken att placera stationen omedelbart NV ist f SO om bullervallen, alltså på 'parkeringsängen'. Måste då förses med vall eller plank utefter baksidan. Placeringsförslaget är intressant.
- Området mitt emot befintlig uppställningsplats är också tänkbart. Detta är idag ett ganska tråkigt, igenslytat impediment. Enda direkta nackdelen Björn och jag såg med detta område är att den gamla idén att i detta 'supercentrala' läge bygga ca sex små hyres-bostäder för ungdomar/ äldre då försvinner.
- Lasse C har även funderat på ett läge invid den befintliga transformatorstationen.

Dagsläget nedtecknat 04 04 26 / Ingemar B

Vi kan meddela att styrelsen på sitt sammanträde den 6 maj beslutade att verka för alternativet "Norrhörnet". Även om en hel del förhandlingar och arbete återstår så är denna lösning den klart bästa.

red.

**Yttrande över ansökan om tillstånd enligt Miljöbalken till
tökad torvtäktsverksamhet för Econova Energy AB inom
fastigheten Flåten 1:8 m fl i Örebro kommun,
dnr. 5411-14081-2003**



Som representanter för Järle Byalag, miljökommittén samt som närboende till torvtäkten vill vi framföra några synpunkter till ansökan om tillstånd till utökad torvtäkt på Järle mosse.

En utökad verksamhet på torvmossen innebär framför allt en utökad störning i form av mer trafik, buller och damning för de närboende.

Trafik

Redan idag är den tunga trafiken genom byn störande framför allt ur säkerhetssynpunkt. Vägen är mycket smal med dålig sikt. På vägen går, cyklar och rider barn och vuxna. Dessutom stannar skolbussen för att plocka upp och lämna av barn på flera ställen. I byn passerar dessa fordon lekplatsen och stationen med café, där vi sommartid satsar på turismen.

Vi anser därför inte att man kan lämna tillstånd till en utökning innan brofrågan söderut är löst.

Buller

Idag upplever de mest närliggande fastighetsägarna bullret från brytningen som störande. Vid en eventuell utökning bör villkor för nyetablering ställas enligt Naturvårdsverkets riktlinjer för externt industribuller.

Damm

Eftersom damningen vissa år uppfattas som ett stort problem bör krav på mindre dammalstrande brytningsmetoder ställas.

Ingemar Bergman

Ia Malmqvist

Hilkka Sievert

TÄGVISSLAN SOM
GER
JÄRLE STATION
NY FÄRG

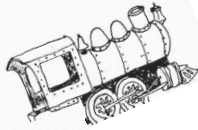

FÄRGTILLVERKARE SKÄNKER LINOLJEFÄRG.

Nog kommer väl några av er ihåg händelsen för 20 år sen när ett bilande par såg ångloksrök vid riksvägen och körde ner till Järle station som de tyckte var så fin men ändå, lite skamfilad var den nog utvändigt. Varpå de omgående erbjöd sig att skänka all färg till en ommålning av huset. Linoljefärg dessutom. Heikendahls hette paret och ägde ett färgföretag i Västsverige.

Nåt liknande hände faktiskt den 12 juni då ett fullastat ångtåg från Örebro gjorde ett uppehåll i Järle för vidare färd mot Nora. På stationen var jag och Monika A i full färd med att servera ett annat sällskap från Motala kaffe och smörgås och dom blev rätt imponerade när det långa tåget med 150 personer stormade ut.

Till saken hörde att jag var rätt bekymrad över att inte ha fått tag på någon målare som kunde sätta upp en nygammal tapet i det rum som Läns museet lovat att inreda i sekelskiftesstil till jubiléet. Den persom som länge lovat att hjälpa mig hade åkt på ett ryggskott och alla ansträngningar att hitta någon annan hade som sagt misslyckats.

Men, nån gång är turen framme för vilka var människorna på tåget om inte anställda med familjer på Kraffts måleri i Örebro och Monika som kände en av cheferna var på honom direkt med en stilla förfrågan om vi kunde räkna med nån hjälp. Och visst, Gunnar Wändell, chefen, blev så glad över att träffa Monika att han på stående fot lovade att "det här grejar jag". Och då tror jag att tapetseringen inte bara blir klar i tid, den blir nog sponsrad också.



*Dagens två tapetfixare,
Monika och Gunnar*

Allt tack vare Monika och ett hygglig chef och bussresegänget från Motala. Hade vi inte haft den beställningen att jobba med hade vi inte varit vid stationen heller.

gösta



Alltså, fort som ögat igång med förberedelser inför tapetseringen. Peter E snabbinkallades för papperstäckning och spackling.

Hej då, skolan!

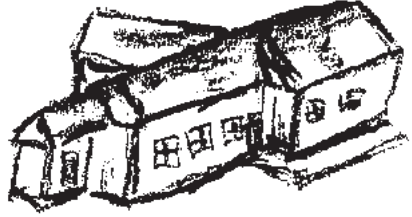

Sexorna från Axbergshammar skulle i vilket fall lämna skolan för gott när man till hösten ska börja på högstadiet i Lillån. För alla yngre elever gäller detsamma med den skillnaden att man måste fortsätta låg- och mellanstadiet i Ervalla eller Ölmbrotorp. En jätletjej som flyttas över på detta sätt är Lina Mählström, 10 år i oktober, och hon får alltså i höst börja i Ervalla. Lina fick jag en pratstund med vid stationen för några veckor sen.

- Hur känns det nu Lina att sluta skolan om några dagar och sen börja i Ervalla efter sommarlovet? Och vad händer med dina klasskamrater och med din fröken?

- Ja, nu tänker jag bara på skolresan vi ska göra om några dagar till Skara Sommarland. Det ska bli jättekul och mormor ska följa med. Sen tycker jag det ska bli spännande och kul förstår du, att börja i Ervalla. Vi har varit där och tittat på vårt klassrum och på hela skolan så man är ju lite förberedd. Skriv att jag ska börja i 4:an i Ervalla och jag tycker det är lite tråkigt att jag inte får Åsa Carper som fröken. Hon är jättesnäll och henne kommer jag att sakna. Men hon ska flytta till Ervalla ändå och vara lärare i Ölmbrotorp, tycker du inte det är konstigt? Jag får en annan frökan, Sofia, men hon är också rätt snäll. Det värsta är nog att min bästis Amy också ska till Ölmbrotorp och hon och Johan får en magister som heter Åke.



- Tack Lina, det här med att byta skola tycks gå hur bra som helst i ditt fall, du kommer säkert att trivas i Ervalla även om det blir lite längre restid.

- Lite längre tid tar det väl men det är Kent som ska köra och sen har jag bytt skola en gång förut när vi flyttade från Kumla, där gick jag i Hagaskolan.. Hej då, nu måste jag hem och äta...

avslutade Lina som pratade med Gösta den 5 juni



Bildgåtan - en tredjedels järlebro, var finns den?



Och en hytta i bakgrunden och en bit malmräls. Svar till redaktionen (sid 6) före 31 juli. Pris till de första tre rätta svaren.



Likheten med Järlebron är påfallande. Bilden är ett stort vykort som i färgat skick är oslagbart bland många andra brokort. Foto: Björn Uhr. Finns att köpa på stationen.

En hälsning från Ervalla baptistförsamling



**Sommartider hej..! I denna ljuva sommartid.... Nu grönskar det i ...
Du ska inte tro det blir sommar...**

Ja sångerna och psalmerna är många som vill tala om vad som kommer. Hur fin skapelsen är som vi har omkring oss. Tänk om det inte skulle finnas några fåglar, insekter, larver, buskar, träd, vilda djur.m.m. Det skulle vara som en öken. Det var ju inte länge sedan det var snösmältning och snödropparna tittade upp och vi fick en känsla och en kick, om att nu kommer våren och en ny sommar. Å' så är den här!

Ett tips inför midsommarveckan:

Då kan Du besöka tex. Torps Gård och Torpkonferensen, utanför Kumla. En satsning som började för 118 år sedan. Stort campingområde, med plats för ca 750 st husvagnar och tält. Matservering med över 10000 måltider serverade.Många utställningar och mycket trevlig och underbar stämning i en skön atmosfär. Programmet börjar på måndagen kl.19,00 och avslutas på midsommardagen på kvällen.

Många aktiviteter arr. för olika åldrar och intressen. Du kan också följa med i Din radio på Örebro Närradio på 95,3 MHz. Se även hemsidan om du har dator, på:
www.torpkonferensen.nu <<http://www.torpkonferensen.nu>>

Kom ihåg att Du kan beställa hela veckans program genom oss. 019-281213, 073-645 0370. Rune)

Så lite till hemmaplan. Söndagen den 11/7 blir utomhusgudstjänst vid Ervalla hembygdsgård, som arr. av församlingarna i Ervalla.

Under sommaren har vi lite färre sammankomster, men som regel är det öppet i Immanuel på onsdagskvällar från 19,30. Vill Du hjälp med att be för något, **så tveka inte** att höra av Dej.

Du får naturligtvis vara anonym. Mer utförlig annonsering kommer i NA.

Till sist; Ha en riktigt skön och välsignat fin sommar med lata dagar och ta vara på 'dagen som kommer'

Från oss i Ervalla baptistförsamling
gn.Rune Nordin

Tel till kapellet: 019-281116

Tel. till föreståndare Betty Huss; 019-281335

Vårens pang-händelse vid stationen

För andra året kördes det westerntåg mellan Nora och Järle. Två turer blev det den 5 juni och några hundra barn i alla åldrar kom och stilade med puffrorna. Som den här lille killen som dessutom beväpnat sig med glass och leksaker. De vuxna barnen tycks också dom ha kul. Det plötsliga tågränet vid Stora Mon var säkert en höjdpunkt på resan. Ja, alla har vi våra intressen....



ERVALLA SK'S HEMMAMATCHER HÖSTEN 2004

Ons 4 Aug 19:00 A-laget - Dalkarlsbergs IF

Fre 13 Aug 19:00 A-laget - BK Västra

Ons 2 juni 18:45 A-laget - Närkes Kil's SK

Fre 3 Sept 18:30 A-laget - Grythyttans IF

Sö 12 Sept 16:00 A-laget - Grönbo IF

Sö 1 Aug 17:00 B-laget - Hällefors

Sö 15 Aug 17:00 B-laget - Järnboås

Fr 27 Aug 18:30 B-laget - GSBK

Som vanligt under hösten kommer vi i ESK Fotboll att arrangera kringaktiviteter på A-lagets hemmamatcher, så vi ses väl på "vallen"

LYCKEVALLEN –"DIN MÖTESPLATS & BYGDENS NÖJESFÄLT

**MANUSSTOPP FÖR NÄSTA
NUMMER BLIR DEN 25
AUGUSTI**

Alla manus, papper eller diskett,
skickar du till: Gerd Höök, Ervalla
gård, 718 95 Ervalla
Eller E-posta till:
gerd.hook@telia.com eller
gosta.tegner@scb.se



**BLIR DETTA OM DU INTE
BETALAR ÅRETS MEDLEMS/
PREN.AVGIFT. DET ÄR VÄL
SYND ATT MISSA JUBILEUMS-
NUMRET I SEPTEMBER.**

**MED DETTA NUMMER FÖLJER
MEDLEMSKORT TILL ALLA
HITTILLS BETALANDE.**

**DET KAN HÄNDA ATT VI MISSAT
NÅGON SOM BORDE FÅTT
MARSNUMRET AV BYABLADET
Ring till Gerd 019-281310 så grejar
hon det**



JAG BEHÖVER EN CYKEL!

Ring mig om du har en damcykel att
sälja. Om pris och leverans kan vi
säkert komma överens.

Monika Almer 0587-503 00

ANNONSERA I BYABLADET

kan företag, föreningar o
privatpersoner göra. Kontakta Gerd,
tel 019 - 281310

Priser: helsida 300 kr, halvside 200
kr och kvartssida 100 kr.

Kommande styrelsemöten 2004

9 september, 20 oktober,
2 december, 12 januari

Årsmöte lördagen 5 februari 2005

JÄRLE STATION
150 år



1854-2004

SVERIGES ÄLDSTA



Numret till stationen och Järlegården

0587 - 502 90

0587 - 500 01





Inbjudan att närvara vid Järle station´s 150 års jubileum

*Lördagen den 14 aug
Aktiviteter under dagen, se sista sidan*

*Kl. 17,20 Jubileumståg avgår Nora stn
Kl 17.40 Jubileumshögtid på Järle stn
Med tal av Marie-Louise Forsberg-Fransson
Därefter historisk återblick och visning av stn*

*Efter högtidligheterna blir det jubileumsfest
i Järlegården, till ett kuvertpris av 200 kr*

*Kl 19.00 Byalagets ordf Peter Ekström hälsar välkommen
Jubileumsbuffén avnjuts med lämplig dryck
Under middagen jubileumstal av inbjudna gäster*

Kl 20.30 Historisk exposé med Åke Mossberg

Kl 21.00 Kaffe med kaka, Baren är öppen och Dansen börjar

Kl 23.30 Rålsbuss avgår till NORA

*Anmälan senast den 5/8 till jerle.byalag@tele2.se
eller Lasse Carlsson på tfn 070-534 49 49*

*Välkommen hälsar Järle Byalag
I samarbete med NJOV – NBVJ*

JÄRLE STATION 150 ÅR

JUBILEUMSPROGRAM

TIDER: LÖRDAG 14 AUG

- 10.00-19.00 Caféet har öppet, med personal i tidstypisk klädsel
- 12.00 Invigning av flaggstången med tal av Gösta Tegner
Museala rummet visas i samarbete med läns museet
Tårtkalas med kaffe hela em, "Tårtdesigner" *Christine Stone*
- 13-15 Tipspromenad med frågor på temat Järle station och järnvägen
- 14.30 Musik med Lindeblecket
- 15.30 Dragning och prisutdelning Tipsvinnare
- 16.00 Musik med Lindeblecket
- 17.40 Flaggprytt extratåg med jubileumsgäster från Nora anländer
Jubileumstal av järnvägsstiftelsens ordf. Marie-Louise Forsberg-Fransson
Musik Lindeblecket. Drycker och tilltugg
Visning av stationen och museala rummet, guide Gösta Tegner
- 19.00 Jubileumsmiddag på JÄRLEGÅRDEN (se särskild inbjudan)
Jubileumstal av Byalaget ordf. Peter Ekström och speciellt inbjudna gäster
Åke Mossberg visar historiska bilder till kaffet
- 23.30 Extra rälsbuss till Nora



TIDER: SÖNDAG 15 AUG

- 10.00-18.00 Caféet har öppet, med personal i tidstypisk klädsel
- 11.00 Kasperteater med Bröderna Bergkvist
- 12.00 Museala rummet visas i samarbete med läns museet
Tårtkalas med kaffe hela em, "Tårtdesigner" *Christine Stone*
- 13-15 Tipspromenad med frågor på temat järle station och järnvägen
- 15.30 Dragning och prisutdelning till tipsvinnarna
- 16.00 Åke Mossberg visar historiska bilder på Järlegården
- 18.00 Caféet stänger

Dessutom har Hantverkermagasinet öppet hela helgen

Mycket välkomna önskar JÄRLE BYALAG

TÅGTIDER LÖRDAG

t Järle	fr Järle
09.53	10.25
11.10	11.40
12.58	13.37
14.45	15.20
16.33	16.55
17.40	18.00



TÅGTIDER SÖNDAG

t Järle	fr Järle
09.53	10.25
11.10	11.40
12.58	13.37
14.45	15.20
16.33	16.55